

Utlysning av elgjakt i perioden 2026-2028

Generelt om elgbestanden og mål for jakta

Gran Østås er godt inne i en 5-årig bestandsplan gjeldende fra 2023, hvor valdet omfatter Gran Almennings og Brandbu og Tingelstad Almennings terreng på Øståsen. Veståsen har også bestandsplan gjeldende fra 2023. Mer informasjon om bestandsplanene og endelig jaktkvote blir gitt på førjaktsmøtene i september hvert år.

For begge områder er målet for bestandsnivå i bestandsplanene satt til 0,25 sette dyr pr jegerdagsverk. Sett elg pr jegerdagsverk i 2025 var 0,24 for Øståsen og 0,29 for Veståsen (valdene totalt). Det var ikke skader på furuforyngelser, men vekter var generelt lave. Jakttrykket ble beholdt på samme nivå som tidligere på Øståsen. Bestandsplanens mål er en forsiktig økning av elgstammen og å bedre produktiviteten ved å heve alderen i stammen. Uttaket ble rettet mot høy kalveavskyting og sparing av store produktive kuer og store okser.

På Øståsen har bestandsplanen følgende fordeling i uttaket: 30 % kalv, 30 % ku/kvige og 40 % okse/piggokse. På Veståsen har bestandsplanen følgende fordeling i uttaket: 30 % kalv, 30 % ku/kvige og 40 % okse/piggokse. For begge områder skal store og produktive voksne dyr spares. Fredningsbestemmelser er like hvor okser med mer enn 6 tagger er fredet. På Veståsen opereres det med vektgrense på 130 kg for nedklassifisering av ku til kvige og 140 kg for nedklassifisering av okse til piggokse.

Forventet jaktkvote – endelig kvote blir tildelt på det årlige førjaktsmøtet

Antall dyr og fordeling på kjønn og alder kan endres fra år til år. Dyrene vil i utgangspunktet bli jevnt tildelt mellom jaktfeltene, men antall tildelte tilleggsdyr vil variere ut ifra hvor mye elg det er på de ulike jaktfeltene. Jaktlagene forplikter seg til å jakte på eventuelle tilleggsdyr som blir tildelt, samt å betale grunnavgift for dette hvis det blir tildelt men ikke skutt. Tilleggsdyr blir i utgangspunktet først tildelt etter at ordinær kvote er skutt på det enkelte jaktfelt. Tilleggsdyr blir kun tildelt hvis bestandssituasjonen tillater det. Under elgjakta vil alle elgjaktlag kunne felle hjort på sine jaktfelt. Øståsen har egen kvote på 20 hjort, og på Veståsen er det tildelt 25 hjort til storvaldet. Det er begrensninger på uttak av kronhjort. Felt hjort rapporteres på samme måte som elg (se jaktregler). Forventet kvote ser slik ut med forbehold om at ungdyr og voksne dyr kan bli fordelt på kjønn:

Øståsen		
Jaktfelt	Kalv/ungdyr	Ku/okse 1,5 år og oppover
Nordøst	2	1
Nordvest	2	1
Fremre	2	1
Midtre	2	1
Sør	2	1

Veståsen		
Jaktfelt	Kalv/ungdyr	Ku/okse 1,5 år og oppover
Vest	3	1
Øst	3	1

Regler for utøvelse av elgjakt hos Gran Almanning

1. Jaktleders plikter

Jaktlagleder skal:

- Oppgi navn, adresse og telefonnummer på alle jaktlagets medlemmer. Jaktlaget skal bestå av 6-10 aktive jegere.
- Gjøre seg kjent med produktets avgrensning og gjeldende lover, forskrifter og reglene for jakt i terrenget.
- Identifisere seg på eventuell forespørsel fra oppsyn.
- Være ansvarlig for at alle jegerne i jaktlaget har betalt jegeravgift, har avlagt godkjent skytterprøve og er kjent med lover, forskrifter og reglene for jakt i terrenget.
- Stå som ansvarlig for skader jeger eller hunder måtte påføre hus, utstyr eller bufe.
- Oppfordre alle jegere til å registrere seg som lisensjegere på rovvilt.

2. Utleier plikter å:

- Orienterer jaktleder om terrengets grenser, adkomst, regler for jakt etc.
- Gi opplysninger om det vil foregå annen jakt i terrenget i leieperioden eller annen virksomhet av betydning for jaktutøvelsen.

3. Jaktområde

Gran Almennings Østås er delt inn i 5 jaktfelt. Det skal kun jaktes på tildelt jaktfelt. Området sør for E16 blir leid ut til andre og kan ikke jaktes på. Veståsen er delt inn i 2 jaktfelt. Det skal kun jaktes på tildelt jaktfelt. Kart over jaktfelt tildeles sammen med leiekontrakt.

4. Jakttid

Det kreves at det jaktes fra første dag med fullt jaktlag i jaktperioden. De første 7 dagene i elgjakta er spesielt viktige, da det legges til rette for elgjegere ved å innføre forbud mot all annen jakt i denne perioden. Det aksepteres jaktpauser litt ut i jakta for å gi terreng og dyr ro. Jaktleder og bruksberettigede jegere har et spesielt ansvar for å være aktive og for at regelverket blir fulgt. Trening av jakthunder på allmenningens grunn før jakta er ikke tillatt. På Øståsen starter jakta 05.10 og avsluttes ved utgangen av første hele helg i november. På Veståsen starter jakta 01.10 og avsluttes ved utgangen av første hele helg i november. **NB! I 2026 er det opphold i all jakt på Øståsen 21 og 22. oktober pga. NM i løshund.**

5. Kvotebegrensninger og fredningsbestemmelser

Kun tildelte dyr kan felles. Disse blir tildelt på det årlige førjaktsmøtet. Okser med mer enn 6 tagger er fredet, og store og produktive dyr spares. Det skal ikke skytes ku fra kalv. Tilleggsdyr tildeles eventuelt når ordinær kvote er skutt.

6. Feilskyting

Ved grov feilskyting refunderes ikke grunnavgiften. Allmenningen forbeholder seg retten til å kunne vurdere hva som defineres som grov feilskyting i det enkelte tilfelle.

7. Avtale om ettersøkshund

Jaktlaget må ha tilgang til godkjent ettersøkshund.

8. Sauerenhetsbevis

Jaktlaga må være forberedt på at tamdyr kan forekomme i terrenget. Vi ber om forståelse for dette. Det kreves sauerenhetsbevis for alle hunder som skal benyttes under jakt på Gran Almennings Østås etter følgende regler:

- Det kreves sauerenhetsbevis for alle hunder fram til elgjakta, og alle hunder over 12 måneder ut året.

På Veståsen er det ikke krav til sauerenhetsbevis.

9. Skadeskyting

Dersom et dyr blir påskutt, men ikke felt, skal dette snarest meldes til utleier. Jaktlaget har rett og plikt til å forfølge det skadeskutte viltet på terrenget som leies. På annen manns grunn har jaktlaget rett til å forfølge det skadeskutte viltet samme dag som viltet krysset grensen til annet terreng. Grunneiere utenfor det leide terrenget skal varsles før man går over grensen dersom dette er mulig. Eventuelle utgifter i forbindelse med ettersøk av skadet vilt faller i sin helhet på jaktlaget.

10. Troféer

Kjøtt, innmat, skinn og gevir tilfaller jaktlaget og betales etter oppgitte priser.

11. Elgfall

Ved elgfall skal det gis melding til oppnevnt representant for allmenningen snarest mulig og senest samme dag. Elgen kan ikke transporteres ut av terrenget før det er meldt ifra om at den er felt. Elgfallet skal kartfestes og tidspunktet for fallet angis.

12. Veiging

Felt elg skal veies av oppnevnt representant for allmenningen. Ved veiging skal elgens hode alltid være tilgjengelig slik at det er mulig å kontrollere elgens kjønn og alder. Jaktlaget kan pålegges å samle inn kjever, ovarier og lignende. For dyr veid innen oppgitt tidsintervall etter fall trekkes følgende fra slaktevekten:

1 døgn	3 %
1-2 døgn	2 %
Innen 3 døgn	1 %

13. Samjakt

De første 7 dagene i elgjakta er forbeholdt elgjegere. All annen jakt på Gran Almennings eiendom er forbudt i denne perioden. Resten av elgjakta foregår det også annen jakt på eiendommen. Alle som ferdes på Gran Almennings eiendom skal opptre hensynsfullt og varsomt ovenfor hverandre. God og positiv kommunikasjon mellom elgjegere, småviltjegere og andre som ferdes på eiendommen er derfor viktig.

14. Hjort

Under elgjakta vil alle elgjaktlag kunne felle hjort på sine jaktfelt.

15. Bruk av viltkamera

Det skal alltid innhentes tillatelse fra Gran Almennings før kamera blir satt opp. Tillatelse kan bli gitt for en tidsbegrenset periode. Oppsettingen skal gjøres i henhold til relevante lover og forskrifter, samt allmenningens eget regelverk. Skjema for utplassering og bruk av viltkamera finnes på vår nettside eller utleveres på forespørsel.

16. Bruk av åte til hjortevilt

Bruk av åte med formål om å tiltrekke seg vilt reguleres av [forskrift om tiltak for å begrense spredning av Chronic Wasting Disease](#) og [forskrift om utlegging av åte og føring av vilt](#). Dette innebærer blant annet at det er forbud mot:

- Bruk av naturlige luktestoffer fra hjortedyr for å tiltrekke seg dyr
- Å legge ut fôr og slikkesteiner til ville hjortedyr
- Å legge ut åte til store rovdyr og kongeørn (med enkelte unntak)
- Å legge ut åte med formål om å lokke vilt bort fra andres jaktterreng

17. Rapportering av sett og skutt

Statistikk med utgangspunkt i sett elg data er meget viktig grunnlag i elgforvaltningen. Det er derfor viktig at rapportering av skjema skjer samvittighetsfullt og så korrekt som mulig. Rapportering skal utføres hver kveld som del av oppsummeringen av dagens jakt i hjorteviltregisteret. Jaktleder må disponere egen e-postadresse. Sett-elg-rapportering samt rapportering av vekt skal være ferdig rapportert senest 5 dager etter avsluttet jakt.

18. Pris og oppgjør

Grunnavgift på ordinær kvote betales forskuddsvis. Oppgjøret skjer etter endt jakt hvor eventuell refusjon av grunnavgift og betaling for kjøtt vil bli avregnet.

Type dyr	Grunnavgift per dyr	Pris per kg slaktevekt	Annet
Elg, ordinær kvote	6 000 kr	105 kr (60 kr for kalv under 30 kg)	Grunnavgift refunderes etter at dyr er felt.
Elg, tilleggdyr	3 000 kr	105 kr	Grunnavgift refunderes etter at dyr er felt.
Hjort	0	105 kr	

Er det ønske om å disponere hytte i jakta koster dette kr 6 000 per sesong uavhengig av hvilken hytte det gjelder. Med sesong menes den gjeldende jakttida for elg i henhold til punkt 4. Jaktlaget må selv ha med egen ved og gass. For tiden er det Almenningshytta, Tangnes, Risbakkhytta og Futgården som er aktuelle til dette formålet. Om flere ønsker å leie samme hytte vil det bli trukket mellom de som ønsker hytta.

19. Spesielle forhold/bestemmelser

A. Med slaktevekt menes dyret veid i flådd og kald tilstand, uten hode, beina kappet i kneledd og haser og innvoller fjernet. Skuddskadet kjøtt skal ikke trekkes fra.

B. Jaktlaget har ansvar for å bringe slakt frem til avtalt veieplass.

C. Prisene inkluderer fellingsavgift.

D. Jaktlaget har ingen rett til å kreve beitebruk, annen jakt eller vanlig arbeid i skogen stanset i jaktperioden. Dersom dette er forhold som forstyrrer jakta, kan det tas opp med utleier.

20. Framleie

Framleie er ikke tillatt uten skriftlig samtykke av utleier.

21. Reaksjoner ved overtredelse regelverket eller lovverk

Brudd på denne regelverket kan medføre oppsigelse av med øyeblikkelig virkning, eller andre virkemidler som allmenningen finner passende. Brudd kan også medføre utestengelse fra jakt på Gran Almenning. Brudd på Viltloven og dens forskrifter eller annet lovverk kan medføre anmeldelse til politiet.

Søknad om elgjakt på Gran Almenning 2026-2028

Utlysningen av elgjakta i Gran Almenning har blitt annonsert på vår hjemmeside www.gran-almenning.no og på facebook-sida vår. I tillegg sendes dette skrivet til alle jaktlagsledere som søkte om jakt forrige periode, samt alle bruksberettigede som vi har epostadresse til.

Elgjakta lyses ut for 3 år (2026, 2027 og 2028) og uten noen form for fortrinnsrett uavhengig av tidligere års trekninger. Det er 5 jaktfelt på Øståsen og 2 jaktfelt på Veståsen som nå legges ut for trekning mellom interesserte jaktlag. Jakta foregår over en lang og sammenhengende periode. For å bli med i trekningen må jaktlaget tilfredsstillende følgende krav:

- Jaktlaget skal bestå av 6-10 aktive jegere hvorav minst to av disse må ha bruksrett i Gran Almenning (to ulike bruksretter), eller være nært beslektet til noen som har bruksrett (foreldre/barn/barnebarn). Jaktlagets medlemmer må videre ha bostedsadresse innenfor gamle Gran Sogn. Laget kan ha inntil to medlemmer som kommer utenbygds fra.
- Attest for godkjent ettersøkshund (jf. forskrift om jakt mv § 23 og 26) eller underskrevet avtale om tilgang på ettersøksekvipasje må vedlegges søknaden.
- Alle som skal jakte må ha attest for godkjent skyteprøve og ha innbetalt jegeravgift før jakta begynner. Jaktlagsleder er ansvarlig for å kontrollere at dette er i orden.

For å være med i trekningen må dette dokumentet i sin helhet, ferdig utfylt, være mottatt på Gran Almennings kontor via e-post, post, eller fysisk levering **innen 2. mars kl. 14.00. Trekning blir foretatt innen 6. mars.** De ønskede jaktfelt prioriteres i nummerert rekkefølge. Følgende epostadresse kan benyttes for innsending av søknad: tom.arne@gran-almenning.no

Alle som har søkt får tilbakemelding på tildeling per epost når trekningen er gjort.

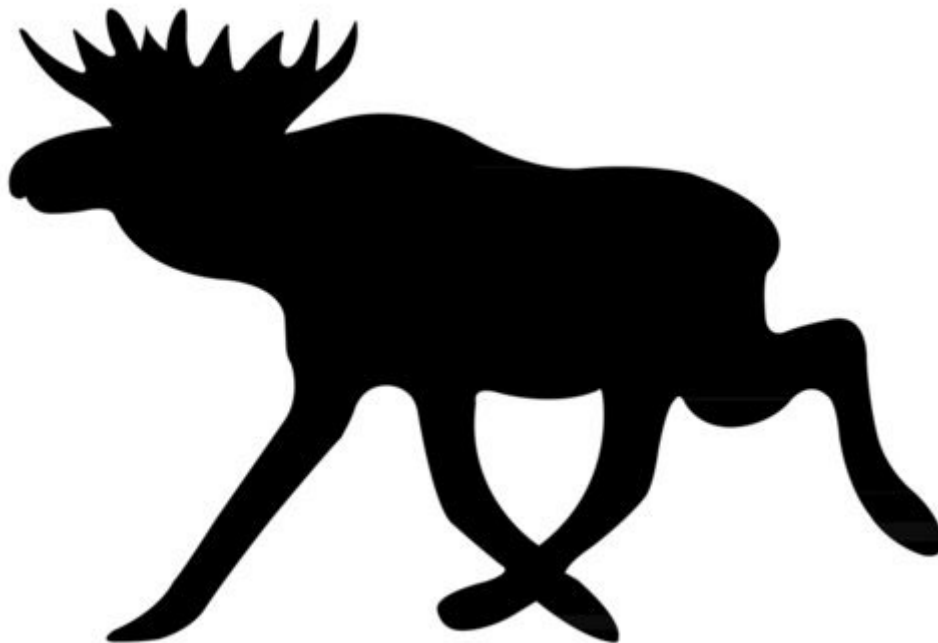

Jaktlag

Nr	Navn	Telefonnummer	E-post	Bruksrett (Må være i Gran Almanning, oppgi gårds- og bruksnummer)	Innenbygdsboende med bostedsadresse innenfor gamle Gran Sogn
1 (jaktlagsleder)					
2					
3					
4					
5					
6					
7					
8					
9					
10					

Prioritering av jaktfelt

(Nummerer jaktfeltene ut ifra ønsket prioritet. Jaktlaget er bare med i trekningen om nummererte jaktfelt)

Jaktfelt	Prioritet (1-7)
Øståsen J0002 Nordøst	
Øståsen J0003 Nordvest	
Øståsen J0026 Midtre	
Øståsen J0059 Fremre	
Øståsen J0056 Sør	
Veståsen J0057 Vestre	
Veståsen J0058 Østre	

Godkjent ettersøkshund (dokumentasjon vedlegges)

ID-nummer:	Navn:
Ønsker dere å leie hytte i jakta og eventuelt hvilken hytte?	

Jaktlagsleder har gjort seg kjent med utlysningens innhold og forplikter seg til å følge reglene når jakt eventuelt blir tildelt

Sted: Dato: Underskrift:

Gran Almanning bekrefter at jaktlaget tildeles følgende jaktfelt og evt. hytte fra 2026-28:

Jaktfelt: Hytte:

Sted: Dato: Underskrift:

Øståsen

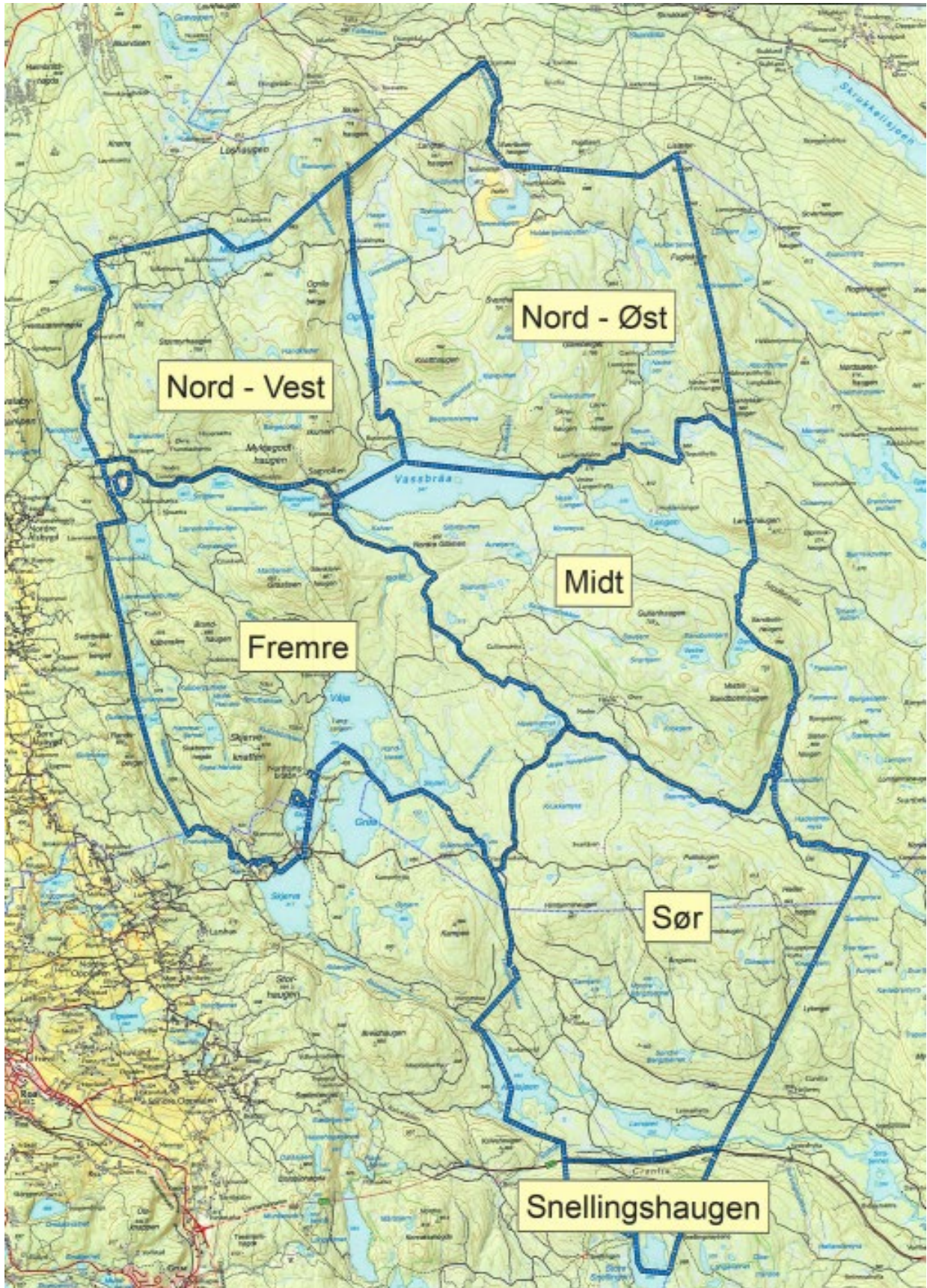

Veståsen

